

*OBJETIVOS Y POLÍTICAS EN
MATERIA DE RECURSOS
HUMANOS EN SALUD*

*GUATEMALA
2005*



POBLACIÓN TOTAL DE GUATEMALA SEGÚN CENSO 2002

	HOMBRES	MUJERES
TOTAL	5,496,839	5,740,357
0-4	826,249	811,331
5-9	823,359	808,792
10-14	752,336	727,954
15-19	593,004	615,665
20-24	477,304	546,574
25-29	353,947	418,168
30-34	304,065	348,395
35-39	267,356	307,805
40-44	246,111	267,327
45-49	196,300	214,110
50-54	179,606	188,334
55-59	122,787	126,537
60-64	107,876	107,837
65-69	80,759	82,507
70-74	68,677	68,502
75-79	45,653	46,382
80-84	28,678	28,613
85 y más	22,772	25,524

PIRÁMIDE POBLACIONAL GUATEMALA, CENSO 2002

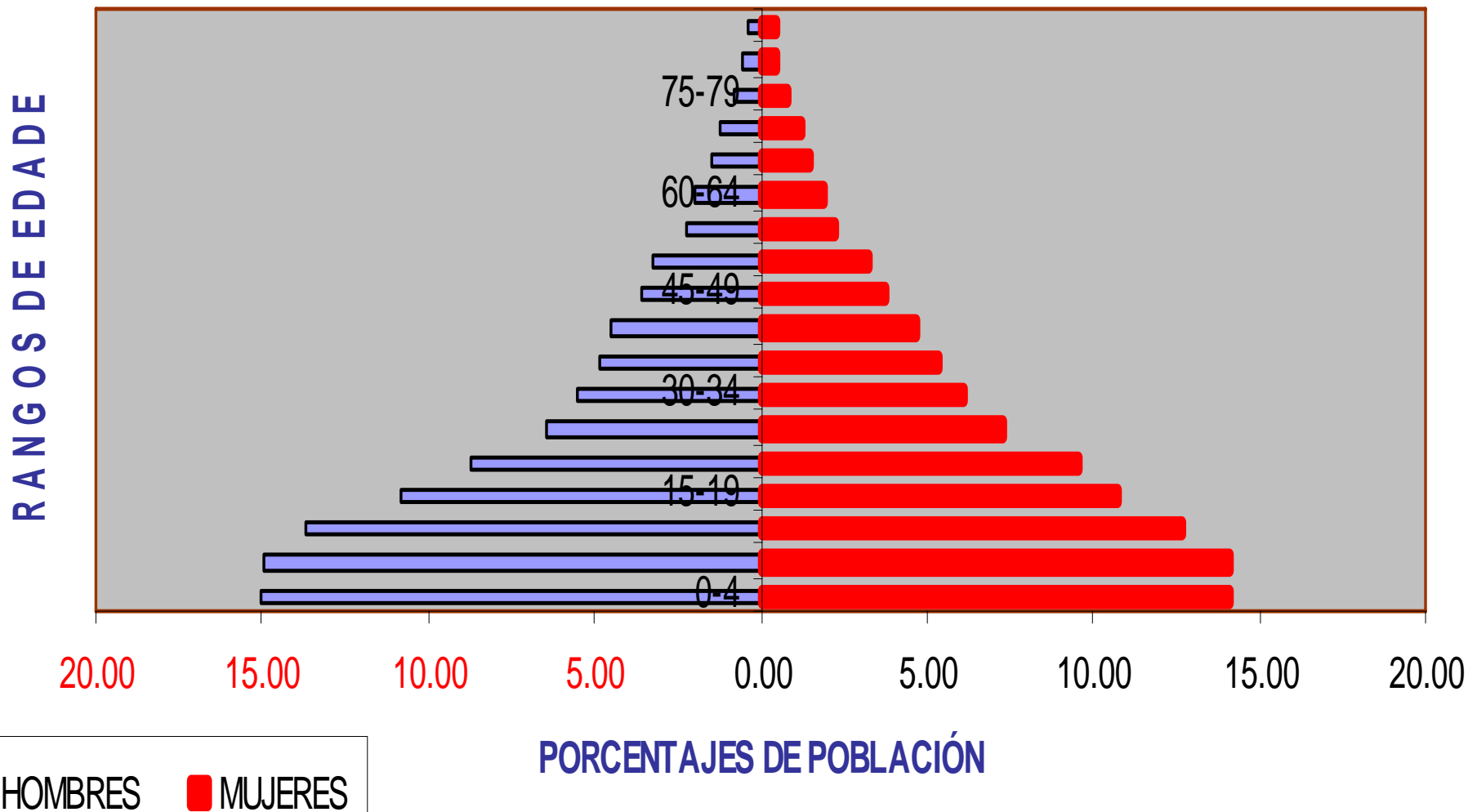

SECTOR SALUD

“ Son todos los organismos e instituciones públicas centralizadas y descentralizadas, autónomas, semi autónomas, municipalidades, instituciones privadas, organizaciones no gubernamentales y comunitarias, cuya competencia u objeto es la administración de acciones de salud, incluyendo los que se dediquen a la investigación, la educación, la formación y la capacitación del recurso humano en materia de salud y la educación en salud a nivel de la comunidad”

POLÍTICAS DE SALUD

2004-2008

1. Fortalecimiento del papel Rector del MSPAS
2. Satisfacción de las necesidades de salud de la población guatemalteca mediante la entrega de servicios de salud con calidad, calidez, equidad y con enfoque intercultural y de género en los diferentes niveles de atención
3. Fortalecimiento del proceso de desconcentración y descentralización
4. Adquisición y provisión de insumos, para acciones de promoción, prevención, recuperación y rehabilitación de la salud

POLÍTICAS DE SALUD

2004-2008

5. Modernización del Sistema de Gestión Administrativo Financiero y de planificación del MSPAS
6. Fortalecimiento del desarrollo y administración de los recursos humanos en salud
7. Promoción de acciones de apoyo y saneamiento del medio
8. Protección a la población de los riesgos inherentes al consumo y exposición de alimentos, medicamentos y sustancias nocivas a la salud

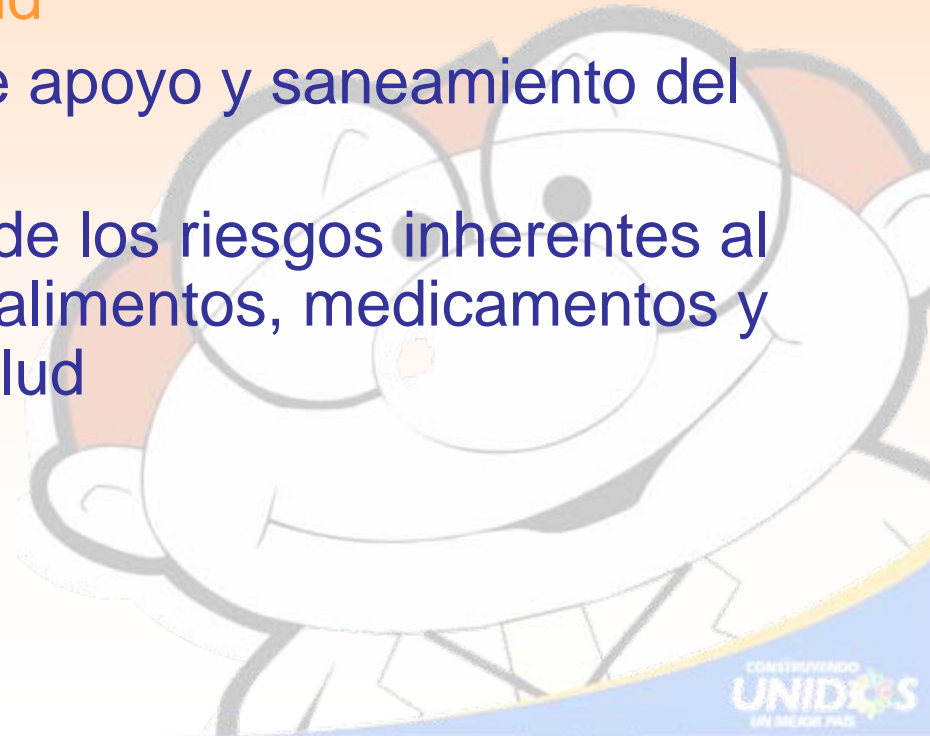

PRINCIPALES INDICADORES DEL SISTEMA DE SALUD

- ➔ Mortalidad Infantil y Materna
- ➔ Acciones de Inmunizaciones
- ➔ Atención Prenatal y de Parto
- ➔ Estados de Desnutrición



COMPORTAMIENTO DE LOS INDICADORES DE IMPACTO EN 15 AÑOS

Indicadores	1987	1995	1998-1999	2002
Mortalidad General (por 1000 hab)			5.345	4.72
Mortalidad Infantil (por 1000 n.v.)	73	51	45	39
Mortalidad Materna (por 100,000 n.v.)	N/D	190	190	153
Tasa de Fecundidad	5.6	5.1	5	4.4
Uso de Métodos Anticonceptivos %cobertura	23.2	31.4	38.2	43.3
Desnutrición Crónica	57.9	49.7	46.4	48.7
Atención de parto en Establecimientos de Salud % cobertura	N/D	34.3	40.4	42.1

PRIORIDADES DE SALUD PAÍS

Mortalidad Materna y Neonatal	Rabia	Adicciones (Alcoholismo, Tabaquismo y Drogadicción)
Enfermedades Respiratorias ERAS	ETS/VIH/SIDA	Meningitis
Enfermedades Transmitidas por Alimentos y Agua ETAAS	Tuberculosis	Intoxicaciones Agudas por Plaguicidas
Desnutrición	Accidentes y Violencia	Enfermedad Bucodental
Enfermedades Transmitidas por Vectores	Enfermedades Crónicas y Degenerativas (Cáncer, Diabetes e Hipertensión)	Salud Mental
Enfermedades Inmunoprevenibles	Situación de Desastres	Atención a la Demanda

EXTENSIÓN DE COBERTURA

- Atención a la Mujer
- Atención Infantil y Preescolar
- Atención a la demanda de la población en general, sobre servicios de emergencia u morbilidad
- Atención al medio



FINANCIAMIENTO DEL SECTOR SALUD

Según su estructura se divide en tres áreas:

- Fuente de Financiamiento

Sector Público

Ministerio de Salud

Ministerio de Defensa

Ministerio de Gobernación

Instituciones Autónomas (Universidad,
Instituciones Locales, IGSS)

Sector Privado

Hogares

Empresas Privadas



FINANCIAMIENTO DEL SECTOR SALUD

- Agentes financieros
 - MSPAS
 - MINDEF
 - MINGOB
 - Fondos Sociales
 - Universidades
 - Gobierno Municipal
 - IGSS
 - ONG's
 - Seguros
 - Hogares
 - Cooperación Internacional



FINANCIAMIENTO DEL SECTOR SALUD

- Proveedores de Servicios
 - Hospitales Generales
 - Hospitales de Especialidades
 - Centros Médicos
 - Servicios Ambulatorios
 - Centros de Atención comunitarios
 - Laboratorios
 - Proveedores de Ayudas Audiovisuales
 - Administración Pública
 - Fondo de Seguridad Social
 - Seguros Privados
 - Instituciones de Educación y Capacitación
 - Cooperación Internacional



PRESUPUESTO INSTITUCIONAL DE GUATEMALA

DESCRIPCION	APROBADO	
	2005	%
TOTAL	Q 32,385.20	100
PRESIDENCIA DE LA REPUBLICA	Q 134.30	0.41
MINISTERIO DE RELACIONES EXTERIORES	Q 230.00	0.71
MINISTERIO DE GOBERNACION	Q 1,790.40	5.53
MINISTERIO DE LA DEFENSA NACIONAL	Q 1,000.80	3.09
MINISTERIO DE FINANZAS PUBLICAS	Q 233.40	0.72
MINISTERIO DE EDUCACION	Q 4,612.40	14.24
MINISTERIO DE SALUD PUBLICA Y ASISTENCIA SOCIAL	Q 1,867.70	5.77
MINISTERIO DE TRABAJO Y PREVISION SOCIAL	Q 58.50	0.18
MINISTERIO DE ECONOMIA	Q 183.10	0.57
MINISTERIO DE AGRICULTURA, GANADERIA Y ALIMENTACION	Q 1,066.60	3.29
MINISTERIO DE COMUNICACIONES, INFRAESTRUCTURA Y VIVIENDA	Q 2,508.80	7.75
MINISTERIO DE ENERGIA Y MINAS	Q 45.40	0.14
MINISTERIO CULTURA Y DEPORTES	Q 224.50	0.69
SECRETARIAS Y OTRAS DEPENDENCIAS DEL EJECUTIVO	Q 1,931.00	5.96
MINISTERIO DE AMBIENTE Y RECURSOS NATURALES	Q 39.90	0.12
OBLICACIONES A CARGO DEL TESORO	Q 10,141.10	31.31
CONTRALORÍA GENERAL DE CUENTAS	Q 121.80	0.38
PROCURADURIA GENERAL DE LA NACION	Q 34.00	0.10
DEUDA PUBLICA	Q 6,161.50	19.03

Ministerio de Salud Pública y Asistencia Social

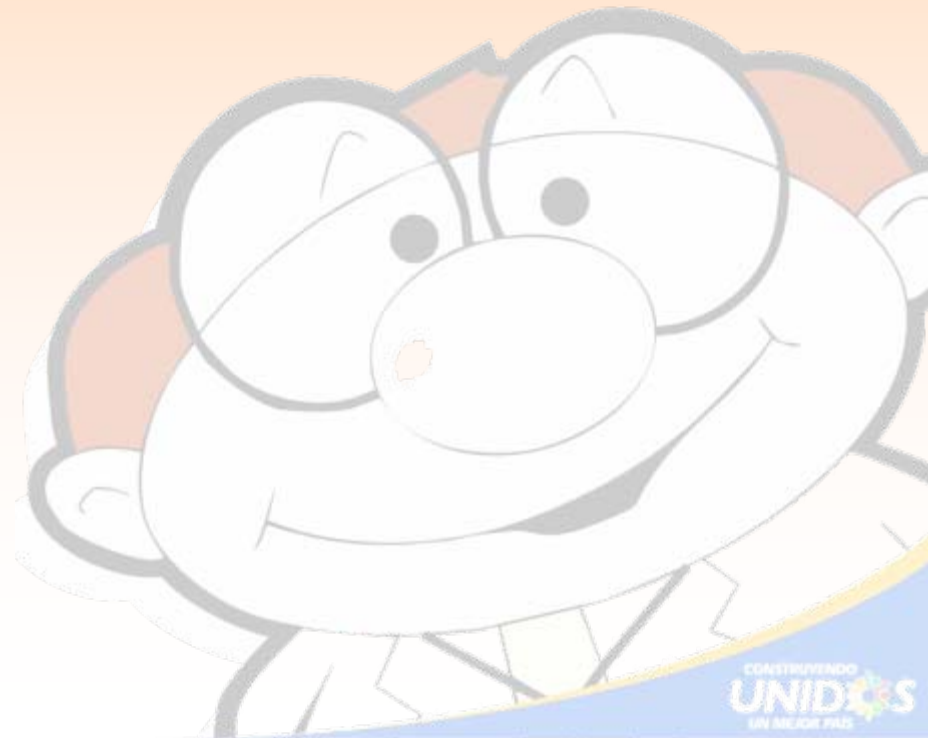

MISIÓN

CONDUCE, REGULA, PROMUEVE Y GARANTIZA LA SALUD DE LA POBLACION.

VISIÓN

EL SECTOR SALUD TRABAJA COORDINADAMENTE CON ENFASIS EN LA SALUD PREVENTIVA, RECIBE RECURSOS QUE SE UTILIZAN CON EQUIDAD, CALIDAD, EFICIENCIA Y TRANSPARENCIA.

FUNCIONES DEL MSPAS

- Ejercer la rectoría del desarrollo de las acciones de salud a nivel nacional
- Formular políticas nacionales de salud
- Coordinar acciones en salud de sus dependencias
- Normar, monitorear, supervisar y evaluar los programas y servicios de sus unidades ejecutoras
- Velar por el cumplimiento de los tratados y convenios internacionales relativos a la salud

FUNCIONES DEL MSPAS

- Desarrollar acciones de promoción, prevención, recuperación, rehabilitación de la salud y las complementarias a fin de procurar a la población la satisfacción de sus necesidades en salud
- Propiciar y fortalecer la participación de las comunidades en la administración parcial o total de las acciones de salud
- Coordinar la cooperación técnica y financiera que organismos internacionales y países brinden al país

Red de Servicios de Salud

- Primer Nivel de Atención
 - Centros de Convergencia
 - Puestos de Salud
- Segundo Nivel de Atención
 - Centros de Salud Tipo B
 - Centros de Salud Tipo A
 - Maternidades Cantonales
 - Clínicas Periféricas
 - Centros Integrados
- Tercer Nivel de Atención
 - Hospitales

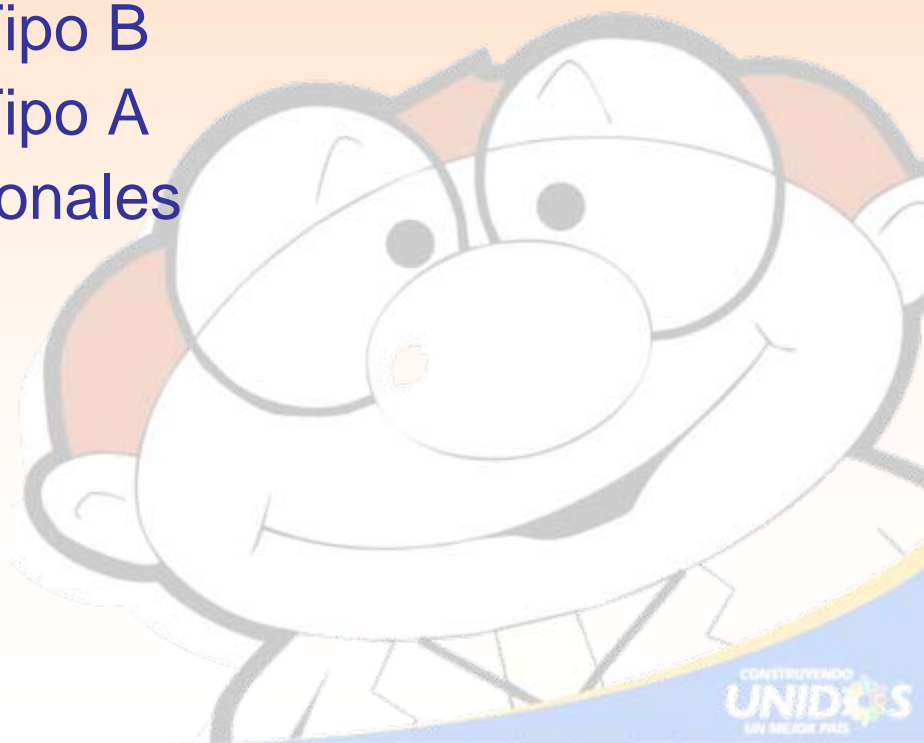

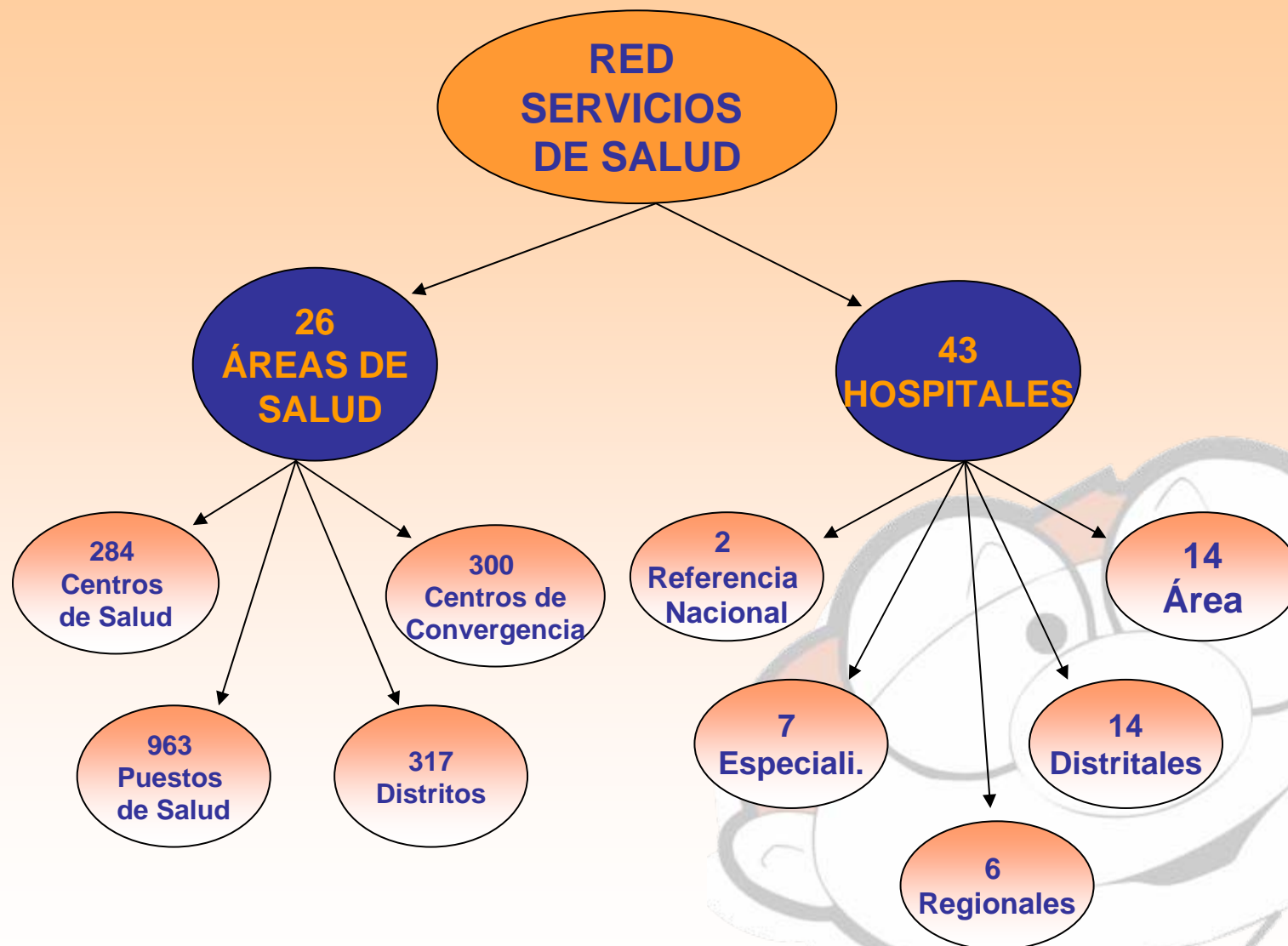

FORMACIÓN DE PERSONAL EN SALUD

UNIVERSIDADES

1. Universidad de San Carlos de Guatemala
2. Universidad Francisco Marroquín
3. Universidad Mariano Gálvez
4. Universidad Rafael Landívar
5. Universidad Mesoamericana
6. Universidad Galileo

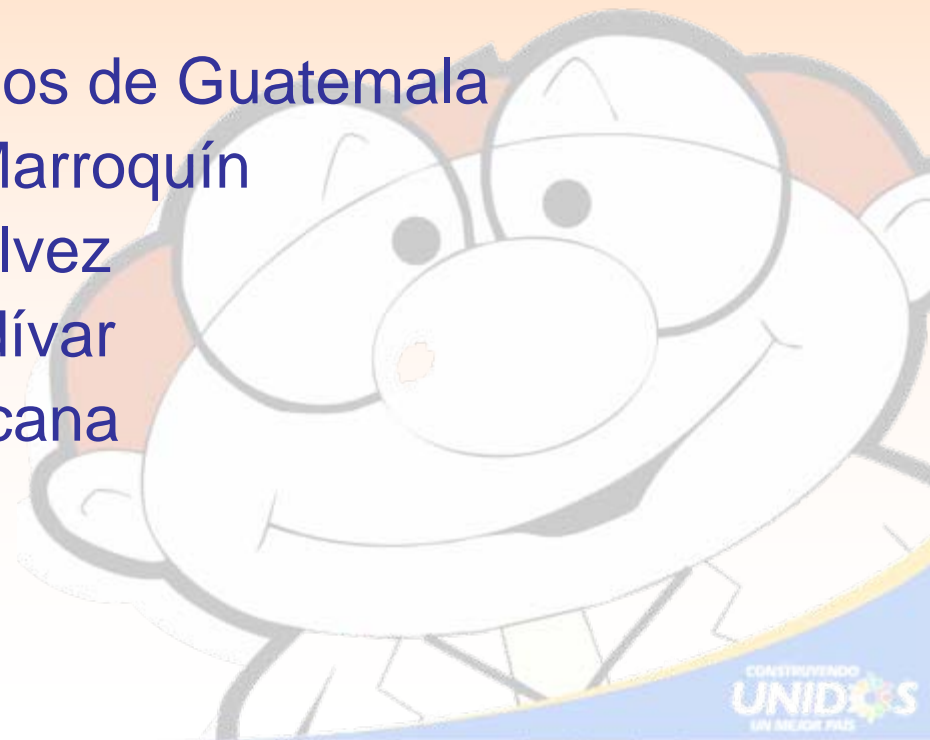

FORMACIÓN DE PERSONAL EN SALUD POR EL MSPAS

INSTITUTOS

1. Instituto de Adiestramiento de Personal en Salud, INDAPS, Quirigua
2. Instituto de Adiestramiento de Personal en Salud, INDAPS, las Verapaces

ESCUELAS DE ENFERMERÍA

1. Escuela Nacional de Enfermeras de Guatemala
2. Escuela Nacional de Enfermeras de Occidente, Quetzaltenango
3. Escuela Nacional de Enfermeras de Occidente, Cobán

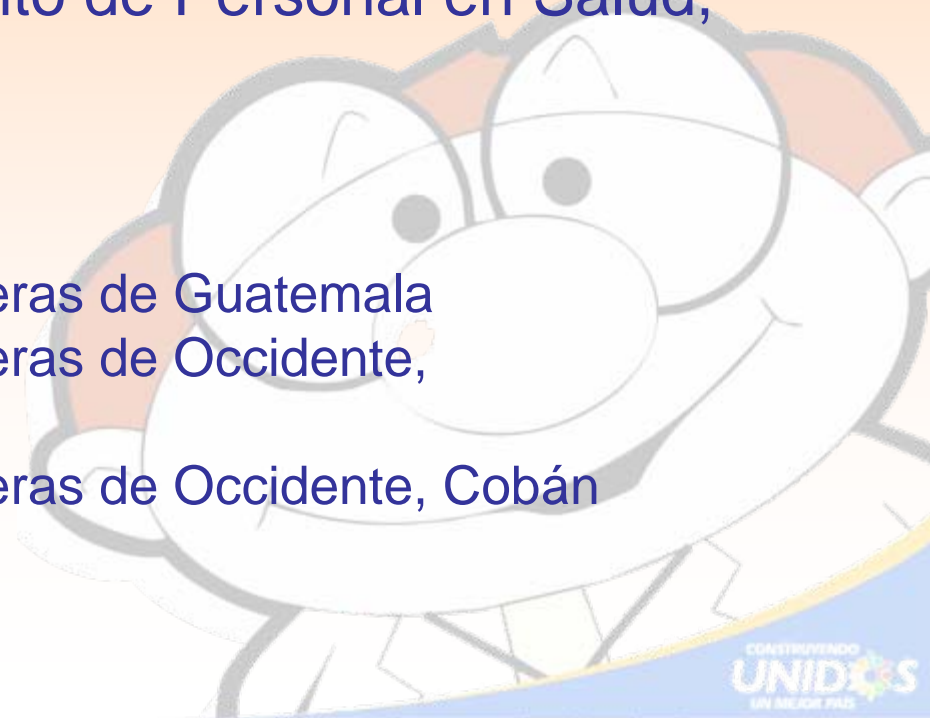

FORMACIÓN DE PERSONAL EN SALUD POR MSPAS

ESCUELAS DE AUXILIARES DE ENFERMERÍA

1. Escuela de Auxiliares de Enfermería de Guatemala
2. Escuela de Auxiliares de Enfermería de Oriente,
Jutiapa
3. Escuela de Auxiliares de Enfermería, Mazatenango
4. Escuela de Auxiliares de Enfermería, Quetzaltenango
5. Escuela de Auxiliares de Enfermería, Chimaltenango
6. Escuela de Auxiliares de Enfermería, Cobán

FORMACIÓN DE PERSONAL EN SALUD POR MSPAS

ESCUELAS ESPECIALIZADAS

1. Escuela de Terapia Física, Ocupacional y Especial
2. Escuela de Terapia Respiratoria
3. Escuela de Laboratorio Clínico
4. Escuela Regional de Citología Exfoliativa de Centroamérica y Panamá
5. Escuela Nacional de Técnicos en Radiología Diagnóstica

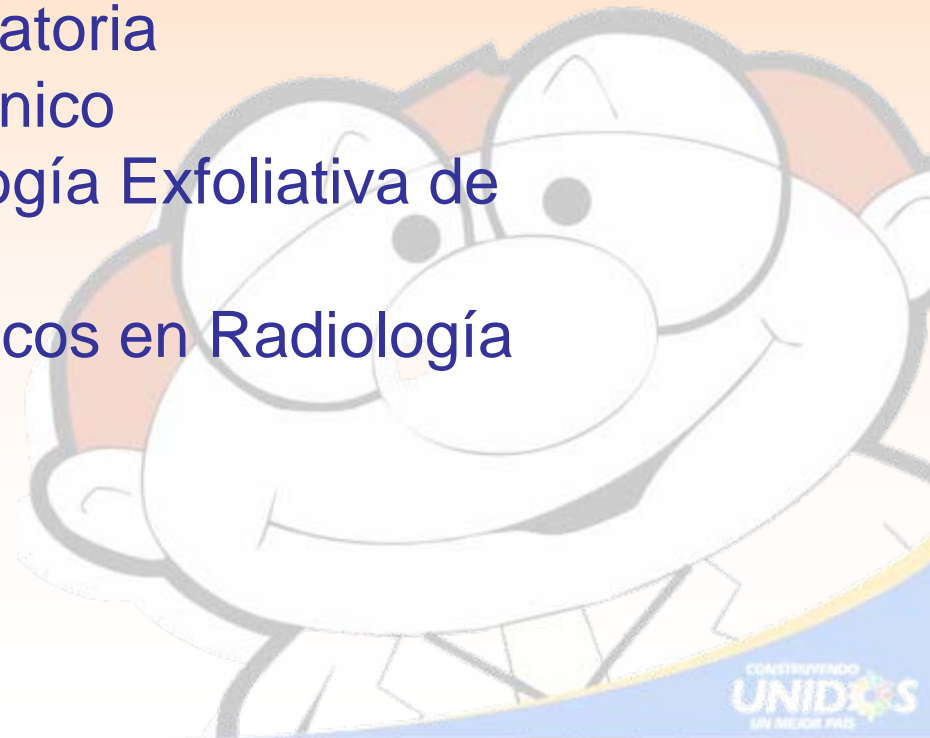

Acciones del Ministerio de Salud Pública y Asistencia

Acciones Administrativas:

- ✚ AUTOMATIZACIÓN DE LAS ACCIONES DE PERSONAL.
- ✚ PROCESO DE EVALUACIÓN DEL DESEMPEÑO.
- ✚ RECLUTAMIENTO Y SELECCIÓN DE PERSONAL
- ✚ REGISTRO DE PERSONAL, INVENTARIOS.
- ✚ INTEGRACIÓN DE SISTEMAS PARALELOS, MINISTERIO DE FINANZAS PUBLICAS Y ONSEC, NOMBRAMIENTOS Y ACCIONES DE PERSONAL.
- ✚ DESCENTRALIZACIÓN DEL SISTEMA.

Acciones del Ministerio de Salud Pública y Asistencia

- ✚ COORDINACIÓN UPS I - AMPLIACIÓN DE COBERTURA.
- ✚ COORDINACIÓN ESTRATÉGICA CON UNIVERSIDADES Y ONG´s
 - ✚ COMISIÓN DE DOCENCIA ASISTENCIAL
 - ✚ COMISIÓN DE INVESTIGACIÓN
 - ✚ COMISIÓN DE FUERZA DE TRABAJO EN SALUD
 - ✚ OBSERVATORIO DE RECURSOS HUMANOS
(Lanzamiento en Noviembre 2005)

GASTO EN RECURSO HUMANO MINISTERIO DE SALUD

ESTRUCTURA GLOBAL DEL GASTO EN SALUD

	2004	2005	%
TOTAL	Q1,792,683,892.00	Q1,867,669,295.00	100
Gastos en Recursos Humanos	Q1,722,608,825.00	Q1,808,123,045.00	97
Inversión Física	Q 70,075,067.00	Q 59,546,250.00	3

MUCHAS GRACIAS

